

河北安国现代中药工业园区  
(东区) 基础设施项目财务评  
估咨询报告

瑞立(雄安)会计师事务所有限公司

RUILI(XIONG'AN)CERTIFIEDPUBLICACCOUNTANTSCO., LTD



# 河北安国现代中药工业园区（东区）基础设施项目

## 财务评估咨询报告

我们接受委托，对河北安国现代中药工业园区（东区）基础设施项目（以下简称“本项目”）的项目收益与融资自求平衡情况进行评价并出具财务评估咨询报告。

我们的审核依据是《中国注册会计师其他鉴证业务准则第 3111 号—预测性财务信息的审核》。委托人对项目收益预测及其所依据的各项假设负责。这些假设已在具体预测说明中披露。

根据我们对支持这些假设的证据的审核，我们没有注意到任何事项使我们认为这些假设没有为预测提供合理基础。而且，我们认为，该项目收益预测是在这些假设的基础上恰当编制的，并按照项目收益及现金流入预测编制基础的规定进行了列报。

由于预期事项通常并非如预期那样发生，并且变动可能重大，实际结果可能与预测性财务信息存在差异。

本总体评价仅供委托人用于河北安国现代中药工业园区（东区）基础设施项目融资之目的使用，不得用作其他任何目的。

## 一、项目的基本情况

项目名称：河北安国现代中药工业园区（东区）基础设施项目；

参与主体：河北安国现代中药工业园区管理委员会；

项目区位：本项目建设地点位于安国市石佛镇，北阳村以南，南阳村、立庄村以东，高压线以西，沙河干渠以北；

项目工期：根据可研批复，项目建设期 2025 年 2 月至 2026 年 12 月；

项目总投资：20,700.00 万元；

项目立项审批：已取得安国市发展和改革局关于河北安国现代中药工业园区（东区）基础设施项目可行性研究报告的批复（安发改投资审字〔2024〕34 号）。

建设内容及规模：包括雨水管网 2780 米（DN600、DN800）、污水管网 2780 米（DN400、DN500）、供水管网 2780 米（DN160、DN200）、电力管网 2780 米（4XDcΦ160MPP 电力管、4XDcΦ150 钢制电力管）、燃气管网 2780 米（DN160、DN200）、通信管网 2780 米（6 根 7 孔梅花管）、路面恢复，同时建设污水处理厂、雨水泵站、孵化器。

## 二、项目事前绩效评估情况

### （一）事前绩效评估情况

#### 1. 项目实施的必要性、公益性

##### （1）必要性

根据《产业结构调整指导目录（2019 年本）》，本项目属于第一类鼓励类第四十二、其他服务业中第 5 条“开发区、产业集聚区配套公共服务平台建设与服务”。因此，项目建设符合产业政策要求。

为了贯彻科学发展观的要求，引导安国市经济快速有序地发展，通过对工业园区基础设施工程、统一布局和建设，避免了各个村镇在发展进程中，以环境污染换取经济发展，盲目招商引资，给企业生产和建设带来的不便。同时，通过工业园区基础设施的不断建设和完善，依照资源状况，合理进行产业布局，安排空间发展时序，搭建招商引资平台，最终实现资源的有效合理配置，从而提升安国市的经济整体运行质量。

## （2）公益性

“公益性项目”是指为社会公共利益服务、不以盈利为目的，且不能或不宜通过市场化方式运作的政府投资项目，如市政道路、公共交通等基础设施项目，以及公共卫生、基础科研、义务教育、保障性安居工程、供水、污水处理等基本建设项目。河北安国现代中药工业园区（东区）基础设施项目具有公益性的特征。

### 2. 项目投资合规性与项目成熟度

已取得安国市发展和改革局关于河北安国现代中药工业园区（东区）基础设施项目可行性研究报告的批复（安发改投资审字〔2024〕34 号）。项目合法合规，成熟度高。项目合法合规，成熟度高。

### 3. 项目资金来源和到位可行性

河北安国现代中药工业园区（东区）基础设施项目的预计投资金额为 20,700.00 万元，其中资本金金额 4,200.00 万元，占比 20.29%（大于 20%），满足《国务院关于调整和完善固定资产投资项目资本金制度的通知》（国发〔2019〕26 号）的要求，资金由当地财政统筹解决，其余 16,500.00 万元资金通过发行政府专项债券取得（其中 2025 年已发行 5,000.00 万元，本次拟调整 2,000.00 万元，2026 年拟申请 9,500.00 万元）。

#### 4. 项目收入、成本、收益预测合理性

该项目收入稳定，收入来源于污水处理费收入、燃气、电力、供水、电信管网出租收入、孵化器租赁费收入和广告收入，具有一定的科学性和合理性。项目收益预测和计算合理。

#### 5. 绩效目标合理性

本项目从项目的产出数量、质量、时效、成本、经济效益、社会效益、可持续影响、服务对象满意度方面明确绩效目标，指标与相关规划、计划相符，绩效目标与现实需求相匹配，绩效目标合理。

#### 6. 其他需要纳入事前绩效评估的事项

根据财政部关于印发《地方政府专项债券项目资金绩效管理办法》的通知（财预〔2021〕61 号）的相关要求，项目单位针对本项目制定了《河北省政府专项债券项目绩效目标表》，安国市财政局出具了《专项债券项目审核情况表》，审核意见为同意实施本项目。本项目前期手续合规，债券资金需求合理，偿债计划可行。

## （二）绩效目标

### 1.设定情况

结合项目实际的产出数量、质量、时效、成本，围绕经济效益、社会效益、生态效益、可持续影响、服务对象满意度等绩效指标。该项目绩效情况如下：

### 河北省政府专项债券项目绩效目标表

单位：万元

项目名称	河北安国现代中药工业园区（东区）基础设施项目	一体化系统编码		发改委审批监管平台代码	2406-130683-89-01-753377
项目主管部门	河北安国现代中药工业园区管理委员会			统一社会信用代码	111306830929866030
项目实施主体	河北安国现代中药工业园区管理委员会			统一社会信用代码	111306830929866030
项目负责人	井美娇			联系电话	18732205974
项目资金（万元）	投资总额：20700				
	一、政府专项债券资金：16500				
	二、其他资金：4200				
债券资金用途	主要用于河北安国现代中药工业园区（东区）基础设施项目				
绩效目标	目标 1：建设内容包括雨水管网 2780 米（DN600、DN800）、污水管网 2780 米（DN400、DN500）、供水管网 2780 米（DN160、DN200）、电力管网 2780 米（4XDeΦ160MPP 电力管、4XDeΦ150 钢制电力管）、燃气管网 2780 米（DN160、DN200）、通信管网 2780 米（6 根 7 孔梅花管）、路面恢复，同时建设污水处理厂、雨水泵站、孵化器。           目标 2：有效改善园区基础设施建设				
绩效指标	一级指标	二级指标	三级指标	指标值及单位	指标值确定依据

	产出指标	数量指标	指标 1: 主要建设内容	建设内容包括雨水管网 2780 米 (DN600、DN800)、污水管网 2780 米 (DN400、DN500)、供水管网 2780 米 (DN160、DN200)、电力管网 2780 米 (4XDeΦ160MPP 电力管、4XDeΦ150 钢制电力管)、燃气管网 2780 米 (DN160、DN200)、通信管网 2780 米 (6 根 7 孔梅花管)、路面恢复,同时建设污水处理厂、雨水泵站、孵化器。	可行性研究报告批复
		质量指标	指标 1: 项目建设验收通过率	≥ 98%	项目实施完成情况
			指标 2: 项目建设质量情况	≥ 98%	项目实施完成情况
		时效指标	指标 1: 预计竣工时间	2026 年 9 月	可行性研究报告批复
			指标 2: 项目相关手续完成情况	≥ 98%	申报程序的合规
		成本指标	指标 1: 项目总投资	20700 万元	可行性研究报告批复
			指标 2: 项目实施及资金使用情况	符合项目规划	项目实施及资金使用符合项目规划
	绩效指标	经济效益指标	指标 1: 债券存续期内取得的收入情况	专项收入	项目运营情况

			指标 2: 促进经 济发展	改善居住环境	项目运营情况
		社会效 益 指标	指标 1: 提高居 民生活 质量	有所提高	项目运营情况
			指标 2: 改善基 础设施 建设	有所改善	项目运营情况
		生态效 益 指标	指标 1: 改善环 境	建设条件具备	项目运营情况
		可持续 影响指 标	指标 1: 项目可 持续性	项目实施后将使中药工业园区 (东区)的基础设施更加完善,为 入驻企业提供一个良好的环境, 同时招商引资能力进一步提升, 将推动当地社会经济发展,加快 城乡一体化建设,加快城市化、 工业化的进程。	可行性研究报告
		还本付 息 指标	指标 1: 偿债来 源	专项收入	可行性研究报告
			指标 2: 还本付 息时间	按时还本付息	财务评估咨询报告
	满意度指 标	社会公 众或服 务对象 满意度 指标	指标 1: 居民满 意度	≥ 95%	问卷调查

## 2.审核情况

根据财政部关于印发《地方政府专项债券项目资金绩效管理办法》的通知（财预〔2021〕61号）的相关要求，项目单位针对本项目制定了《河北省政府专项债券项目绩效目标表》，当地财政局出具了《专项债券项目审核情况表》，审核意见为同意实施本项目。本项



目前期手续合规，债券资金需求合理，偿债计划可行。

### 三、项目基本背景情况

#### （一）区域概况。

石佛镇位于安国市东南部，行政区域面积 46 平方公里，镇政府驻地距市区 10 公里，辖有石佛、路景、南阳、北阳、立庄、南章、李街、高街、王街、东巷、流各庄、甄庄、东叩、郑各庄、南呈、北呈、石庄、米庄、马庄、马村、固显共 21 个行政村，总人口 3.7 万人，耕地 5.9 万亩，宅基地 8528.2 亩。

安国市石佛工业园区，北距北京 200km，东距天津 180km，南距石家庄 100km，毗邻建设中的雄安新区，区位优势明显，位于京津石三角中心位置。京港澳高速、大广高速距离约 30km，曲港高速、津石高速穿境而过，距规划中的京石城际东站（安国站点）约 2 公里，交通便利。

2023 年，安国市地区生产总值完成 1403034 万元，比上年增长 5.8%。

### 四、债券应付本息情况

河北安国现代中药工业园区（东区）基础设施项目预计投资金额 20,700.00 万元，拟申请政府专项债券 16,500.00 万元

其中 2025 年已发行 5,000.00 万元，融资利率 2.32%，期限 20 年，利息按半年支付，本金在本期债券存续期最后一年一次性还本。

2025 年从河北安国现代中药工业园区管理委员会河北安国现代

中药工业园区仓储物流园二期项目调整 2,100.00 万元,债券名称 2025 年河北省高质量发展专项债券(十四期)—2025 年河北省政府专项债券(三十七期),债券利率 2.24%,期限 20 年,利息按半年支付,本金在本期债券存续期最后一年一次性还本。

2026 年拟申请 9,500.00 万元,假设融资利率 4.00%,期限 20 年,利息按半年支付,本金在本期债券存续期最后一年一次性还本。融资之日起 20 年应还本付息情况如下:

还本付息表

单位: 万元

年度	期初本金余额	本期新增本金	本期偿还本金	期末本金余额	当年偿还利息	当年还本付息合计
2025	-	7,000.00	-	7,000.00	80.40	80.40
2026	7,000.00	9,500.00	-	16,500.00	350.80	350.80
2027	16,500.00	-	-	16,500.00	540.80	540.80
2028	16,500.00	-	-	16,500.00	540.80	540.80
2029	16,500.00	-	-	16,500.00	540.80	540.80
2030	16,500.00	-	-	16,500.00	540.80	540.80
2031	16,500.00	-	-	16,500.00	540.80	540.80
2032	16,500.00	-	-	16,500.00	540.80	540.80
2033	16,500.00	-	-	16,500.00	540.80	540.80
2034	16,500.00	-	-	16,500.00	540.80	540.80
2035	16,500.00	-	-	16,500.00	540.80	540.80
2036	16,500.00	-	-	16,500.00	540.80	540.80
2037	16,500.00	-	-	16,500.00	540.80	540.80
2038	16,500.00	-	-	16,500.00	540.80	540.80
2039	16,500.00	-	-	16,500.00	540.80	540.80
2040	16,500.00	-	-	16,500.00	540.80	540.80
2041	16,500.00	-	-	16,500.00	540.80	540.80
2042	16,500.00	-	-	16,500.00	540.80	540.80
2043	16,500.00	-	-	16,500.00	540.80	540.80
2044	16,500.00	-	-	16,500.00	540.80	540.80
2045	16,500.00	-	7,000.00	9,500.00	460.40	7,460.40
2046	9,500.00	-	9,500.00	-	190.00	9,690.00

合计		16,500.00	16,500.00		10,816.00	27,316.00
----	--	-----------	-----------	--	-----------	-----------

2025 年已发行债券还本付息情况如下:

### 还本付息表

单位: 万元

年度	期初本金 余额	本期新增 本金	本期偿还 本金	期末本金 余额	利率	当年偿还 利息	当年还本 付息合计
2025		5,000.00		5,000.00	2.32%	58.00	58.00
2026	5,000.00			5,000.00	2.32%	116.00	116.00
2027	5,000.00			5,000.00	2.32%	116.00	116.00
2028	5,000.00			5,000.00	2.32%	116.00	116.00
2029	5,000.00			5,000.00	2.32%	116.00	116.00
2030	5,000.00			5,000.00	2.32%	116.00	116.00
2031	5,000.00			5,000.00	2.32%	116.00	116.00
2032	5,000.00			5,000.00	2.32%	116.00	116.00
2033	5,000.00			5,000.00	2.32%	116.00	116.00
2034	5,000.00			5,000.00	2.32%	116.00	116.00
2035	5,000.00			5,000.00	2.32%	116.00	116.00
2036	5,000.00			5,000.00	2.32%	116.00	116.00
2037	5,000.00			5,000.00	2.32%	116.00	116.00
2038	5,000.00			5,000.00	2.32%	116.00	116.00
2039	5,000.00			5,000.00	2.32%	116.00	116.00
2040	5,000.00			5,000.00	2.32%	116.00	116.00
2041	5,000.00			5,000.00	2.32%	116.00	116.00
2042	5,000.00			5,000.00	2.32%	116.00	116.00
2043	5,000.00			5,000.00	2.32%	116.00	116.00
2044	5,000.00			5,000.00	2.32%	116.00	116.00
2045	5,000.00		5,000.00	-	2.32%	58.00	5,058.00
合计		5,000.00	5,000.00			2,320.00	7,320.00

2025 年拟调整债券还本付息情况如下:

### 还本付息表

单位: 万元

年度	期初本金 余额	本期新增 本金	本期偿还 本金	期末本金 余额	利率	当年偿还 利息	当年还本 付息合计
2025		2,000.00		2,000.00	2.24%	22.40	22.40
2026	2,000.00			2,000.00	2.24%	44.80	44.80
2027	2,000.00			2,000.00	2.24%	44.80	44.80
2028	2,000.00			2,000.00	2.24%	44.80	44.80

2029	2,000.00			2,000.00	2.24%	44.80	44.80
2030	2,000.00			2,000.00	2.24%	44.80	44.80
2031	2,000.00			2,000.00	2.24%	44.80	44.80
2032	2,000.00			2,000.00	2.24%	44.80	44.80
2033	2,000.00			2,000.00	2.24%	44.80	44.80
2034	2,000.00			2,000.00	2.24%	44.80	44.80
2035	2,000.00			2,000.00	2.24%	44.80	44.80
2036	2,000.00			2,000.00	2.24%	44.80	44.80
2037	2,000.00			2,000.00	2.24%	44.80	44.80
2038	2,000.00			2,000.00	2.24%	44.80	44.80
2039	2,000.00			2,000.00	2.24%	44.80	44.80
2040	2,000.00			2,000.00	2.24%	44.80	44.80
2041	2,000.00			2,000.00	2.24%	44.80	44.80
2042	2,000.00			2,000.00	2.24%	44.80	44.80
2043	2,000.00			2,000.00	2.24%	44.80	44.80
2044	2,000.00			2,000.00	2.24%	44.80	44.80
2045	2,000.00		2,000.00	-	2.24%	22.40	2,022.40
合计		2,000.00	2,000.00			896.00	2,896.00

后续拟发行债券还本付息情况如下：

### 还本付息表

单位：万元

年度	期初本金 余额	本期新增 本金	本期偿还 本金	期末本金 余额	利率	当年偿还 利息	当年还本 付息合计
2026		9,500.00		9,500.00	4.00%	190.00	190.00
2027	9,500.00			9,500.00	4.00%	380.00	380.00
2028	9,500.00			9,500.00	4.00%	380.00	380.00
2029	9,500.00			9,500.00	4.00%	380.00	380.00
2030	9,500.00			9,500.00	4.00%	380.00	380.00
2031	9,500.00			9,500.00	4.00%	380.00	380.00
2032	9,500.00			9,500.00	4.00%	380.00	380.00
2033	9,500.00			9,500.00	4.00%	380.00	380.00
2034	9,500.00			9,500.00	4.00%	380.00	380.00
2035	9,500.00			9,500.00	4.00%	380.00	380.00
2036	9,500.00			9,500.00	4.00%	380.00	380.00
2037	9,500.00			9,500.00	4.00%	380.00	380.00
2038	9,500.00			9,500.00	4.00%	380.00	380.00
2039	9,500.00			9,500.00	4.00%	380.00	380.00
2040	9,500.00			9,500.00	4.00%	380.00	380.00
2041	9,500.00			9,500.00	4.00%	380.00	380.00

2042	9,500.00			9,500.00	4.00%	380.00	380.00
2043	9,500.00			9,500.00	4.00%	380.00	380.00
2044	9,500.00			9,500.00	4.00%	380.00	380.00
2045	9,500.00			9,500.00	4.00%	380.00	380.00
2046	9,500.00		9,500.00	-	4.00%	190.00	9,690.00
合计		9,500.00	9,500.00			7,600.00	17,100.00

## 五、评估依据和假设

### （一）评估依据

1.关于试点发展项目收益与融资自求平衡的地方政府专项债券品种的通知(财预〔2017〕89号);

2.按照国家政策稳定性持续性基础上进行测算和估算;

3.市场估算按照目前市场、政策稳定性进行测算基数;

4.项目可行性研究报告及相关资料。

### （二）评估假设

1.预测期内国家政策、法律以及当前社会政治、经济环境不发生  
重大变化;

2.预测期内国家税收政策不发生重大变化;

3.预测期内国家金融机构信贷利率以及外汇市场汇率相对稳定;

4.预测期内项目所从事的行业及市场状况不发生重大变化;

5.预测期内工程项目的建设计划、融资计划等能够顺利执行;

6.预测期内出现的年度资金缺口由项目单位统筹安排解决;

7.无其他人力不可抗拒因素和不可预见因素所造成重大不利影响。

## 六、评估过程

我们依据国家、地方相关政策文件，以真实、客观、可行、独立为原则，对项目收益与融资自求平衡情况进行评价并出具财务评价报告。整个评价工作分为四个阶段进行：

（一）与委托方就本次债券发行计划、期限等相关问题协商一致，并制定出本次评价工作计划。

（二）收集本次评价所需文件资料。收集与查阅项目的项目建议书、可研性研究报告等资料，到项目实施单位进行尽调，与相关人员进行访谈，听取委托方相关人员介绍，了解项目的具体情况。

（三）安排专业人员进行评估，起草财务评估咨询报告。

（四）在上述工作基础上，与委托方就评价结果交换意见，在全面考虑有关意见后，按评价机构内部评估报告三审制度和程序对报告进行反复修改、校正，最后出具正式财务评估咨询报告。

## 七、评估分析

### （一）项目投资估算

项目总投资 20,700.00 万元，具体如下：

投资估算表

单位：万元

项目名称	金额	占比
工程费用	15,893.86	76.78%
工程建设其他费用	3,136.06	15.15%
预备费	1,670.08	8.07%
合计	20,700.00	100.00%

### （二）项目资金筹措

河北安国现代中药工业园区（东区）基础设施项目的预计投资资金

额为 20,700.00 万元，其中资本金金额 4,200.00 万元，占比 20.29%(大于 20%)，满足《国务院关于调整和完善固定资产投资项目资本金制度的通知》(国发〔2019〕26 号)的要求，资金由当地财政统筹解决，其余 16,500.00 万元资金通过发行政府专项债券取得(其中 2025 年已发行 5,000.00 万元,本次拟调整 2,000.00 万元,2026 年拟申请 9,500.00 万元)。

项目资金筹措计划表

单位：万元		
项目	金额	比例
政府专项债券	16,500.00	79.71%
资本金	4,200.00	20.29%
合计	20,700.00	100.00%

项目资金来源情况

资金来源	金额(万元)	占比	备注
估算总投资	20,700.00	100.00%	
一、资本金	4,200.00	20.29%	
(一)自有资金	4,200.00	20.29%	
(二)专项债券			
1、已发行专项债券			
2、本期拟发行专项债券			
3、后续拟发行专项债券			
二、债务资金(不含用作资本金部分)	16,500.00	79.71%	
(一)已发行专项债券	5,000.00	24.15%	
(二)本期拟发行专项债券	2,000.00	9.66%	
(三)后续拟发行专项债券	9,500.00	45.90%	
(四)银行融资			

(三) 项目收入、成本、收益预测

## 1. 项目运营收入。

### (1) 污水处理费

本项目污水处理厂设计能力为  $2000\text{m}^3/\text{d}$ ，运营期按照设计能力 90% 予以估算，日处理  $1800\text{m}^3$ ，年新增污水处理量 65.7 万  $\text{m}^3$ 。污水处理收费标准参照《安国市人民政府关于征收城市污水处理费的通知》以及相关规定，非居民用水的污水处理费 1.4 元/ $\text{m}^3$ ，每年按 365 天计算，则年污水处理费收入 91.98 万元。

### (2) 燃气、电力、供水、电信管网出租收入

本项目运营后，可用于出租的燃气、电力、供水、电信管道长均按 2780 米，项目运行期第一年开始交由第三方公司运营，可向运营方收取管道租用。参考本地区周边同类项目（参考项目：保定市东二环快速路(三丰路-北二环)市政基础设施项目）管线使用费单价，本项目按照 2 元/米·d，每年 365 天计算，运营期燃气、电力、供水、电信管网年出租收入合计为 811.76 万元。

参考项目管网单价如下：

保定市东二环快速路(三丰路-北二环)市政基础设施项目管网单价参考表



序号	项目类别	数据	备注
一	运营收入		
(一)	电力管线收入		
	管线长度 (米)	17728.00	设计指标
	收费标准 (万元/公里.a)	256.00	参照同地区管廊收费指标
	费用增长率	1%	每年递增系数 1%
(二)	给水管网收入		
	管线长度 (米)	16507.70	设计指标
	收费标准 (万元/公里.a)	146.71	参照同地区管廊收费指标
	费用增长率	1%	每年递增系数 1%
(三)	中水管线		
	管线长度 (米)	20664.20	设计指标
	收费标准 (万元/公里.a)	180.71	参照同地区管廊收费指标
	费用增长率	1%	每年递增系数 1%
(四)	燃气管线		
	管线长度 (米)	11430.00	设计指标
	收费标准 (万元/公里.a)	157.00	参照同地区管廊收费指标
	费用增长率	1%	每年递增系数 1%

### (3) 孵化器租赁费收入

预计项目实施后，场地建筑面积 4900 平方米，考虑出租比例，出租面积 2700 平方米。经市场调研和网站搜索，同类项目租金收入一般为 2-4 元/平方米，本项目按照 3 元/平方米·d，每年按 365 天计算，年收入 295.65 万元。项目实施后，孵化器可作为园区重要节点，可收取冠名费，经市场调研并参照同类项目，本项目年收取冠名费 200 万元。孵化器年收入合计 495.65 万元。

市场调研单价如下图所示：



22.5 万/月 3元/m²/天

2500m²

建筑面积

暂无数据

厂房类型

暂无数据

起租面积

区域: 新华五七

地址: 学府路 [地图](#)

#### (4) 广告收入

按 56 个垃圾箱估算, 每个垃圾箱设置 1 个广告位。经市场调研, 同类项目租金收入一般为 5-10 万元/年, 本项目广告位年出租费暂按 8 万元, 经测算垃圾箱广告位年收入为 448 万元。同时在园区孵化器区域设置广告位 30 个, 参照同类广告位租金收入一般为 10-30 万元/年, 广告位收费取 25 万元, 广告收入 750 万元。因此, 运营期年广告收入 1198 万元。

具体收入构成如下表所示:

项目收入表

单位: 万元

项目	2027	2028	2029	2030	2031	2032
污水处理费收入	91.98	91.98	91.98	91.98	91.98	91.98
燃气、电力、电信管网出租收入	811.76	811.76	811.76	811.76	811.76	811.76
附属配套服务设施租赁费收入	495.65	495.65	495.65	495.65	495.65	495.65
广告收入	1,198.00	1,198.00	1,198.00	1,198.00	1,198.00	1,198.00
合计	2,597.39	2,597.39	2,597.39	2,597.39	2,597.39	2,597.39

续表

项目	2033	2034	2035	2036	2037
污水处理费收入	91.98	91.98	91.98	91.98	91.98
燃气、电力、电信管网出租收入	811.76	811.76	811.76	811.76	811.76
附属配套服务设施租赁费收入	495.65	495.65	495.65	495.65	495.65

广告收入	1,198.00	1,198.00	1,198.00	1,198.00	1,198.00
合计	2,597.39	2,597.39	2,597.39	2,597.39	2,597.39

续表

项目	2038	2039	2040	2041	2042
污水处理费收入	91.98	91.98	91.98	91.98	91.98
燃气、电力、电信管网出租收入	811.76	811.76	811.76	811.76	811.76
附属配套服务设施租赁费收入	495.65	495.65	495.65	495.65	495.65
广告收入	1,198.00	1,198.00	1,198.00	1,198.00	1,198.00
合计	2,597.39	2,597.39	2,597.39	2,597.39	2,597.39

续表

项目	2043	2044	2045	2046	总计
污水处理费收入	91.98	91.98	91.98	91.98	1,839.60
燃气、电力、电信管网出租收入	811.76	811.76	811.76	811.76	16,235.20
附属配套服务设施租赁费收入	495.65	495.65	495.65	495.65	9,913.00
广告收入	1,198.00	1,198.00	1,198.00	1,198.00	23,960.00
合计	2,597.39	2,597.39	2,597.39	2,597.39	51,947.80

## 2.项目运营成本。

### (1) 污水处理厂运营成本

污水处理厂运营成本主要为人工费、药剂费、设备维护费、燃料动力费等。

配备人员 5 人，人工工资及福利费按照 4000 元/人/月估算，项目运营年人工成本 24 万元；年药剂费约 12 万元；设备设施维护费按每年 20 万元；年耗电约 30 万 kWh，按照 0.8 元/kWh 计算，年电费约 24 万元。因此污水处理厂运营成本 80 万元。

### (2) 广告位维护费

广告牌维护维修费用按照广告位收入的 1%计算，预计 11.98 万元。

综上所述，本项目年运营成本 91.98 万元。

### 运营成本费用明细表

单位：万元

项目	2027	2028	2029	2030	2031	2032
污水处理厂运营成本	80.00	80.00	80.00	80.00	80.00	80.00
广告位维护费	11.98	11.98	11.98	11.98	11.98	11.98
合计	91.98	91.98	91.98	91.98	91.98	91.98

续表

项目	2033	2034	2035	2036	2037
污水处理厂运营成本	80.00	80.00	80.00	80.00	80.00
广告位维护费	11.98	11.98	11.98	11.98	11.98
合计	91.98	91.98	91.98	91.98	91.98

续表

项目	2038	2039	2040	2041	2042
污水处理厂运营成本	80.00	80.00	80.00	80.00	80.00
广告位维护费	11.98	11.98	11.98	11.98	11.98
合计	91.98	91.98	91.98	91.98	91.98

续表

项目	2043	2044	2045	2046	总计
污水处理厂运营成本	80.00	80.00	80.00	80.00	1,600.00
广告位维护费	11.98	11.98	11.98	11.98	239.60
合计	91.98	91.98	91.98	91.98	1,839.60

## 3. 项目运营收益

### 项目运营收益表

单位：万元

项目	2027	2028	2029	2030	2031	2032
运营收入	2,597.39	2,597.39	2,597.39	2,597.39	2,597.39	2,597.39
运营成本	91.98	91.98	91.98	91.98	91.98	91.98
运营收益合计	2,505.41	2,505.41	2,505.41	2,505.41	2,505.41	2,505.41

续表

项目	2033	2034	2035	2036	2037
运营收入	2,597.39	2,597.39	2,597.39	2,597.39	2,597.39
运营成本	91.98	91.98	91.98	91.98	91.98
运营收益合计	2,505.41	2,505.41	2,505.41	2,505.41	2,505.41

续表

项目	2038	2039	2040	2041	2042
----	------	------	------	------	------

运营收入	2,597.39	2,597.39	2,597.39	2,597.39	2,597.39
运营成本	91.98	91.98	91.98	91.98	91.98
运营收益合计	2,505.41	2,505.41	2,505.41	2,505.41	2,505.41

续表

项目	2043	2044	2045	2046	总计
运营收入	2,597.39	2,597.39	2,597.39	2,597.39	51,947.80
运营成本	91.98	91.98	91.98	91.98	1,839.60
运营收益合计	2,505.41	2,505.41	2,505.41	2,505.41	50,108.20

#### 4. 项目税费测算

##### 运营项目税率估算表

单位：万元

项目	税率	2027	2028	2029	2030	2031	2032
增值税	3%	75.65	75.65	75.65	75.65	75.65	75.65
城市维护建设	7%	5.30	5.30	5.30	5.30	5.30	5.30
教育附加	3%	2.27	2.27	2.27	2.27	2.27	2.27
地方教育附加	2%	1.51	1.51	1.51	1.51	1.51	1.51
企业所得税	25%	103.42	422.44	211.22	211.22	211.22	211.22
税费合计		188.15	507.17	295.95	295.95	295.95	295.95

续表

项目	税率	2033	2034	2035	2036	2037
增值税	3%	75.65	75.65	75.65	75.65	75.65
城市维护建设	7%	5.30	5.30	5.30	5.30	5.30
教育附加	3%	2.27	2.27	2.27	2.27	2.27
地方教育附加	2%	1.51	1.51	1.51	1.51	1.51
企业所得税	25%	211.22	211.22	211.22	211.22	211.22
税费合计		295.95	295.95	295.95	295.95	295.95

续表

项目	税率	2038	2039	2040	2041	2042
增值税	3%	75.65	75.65	75.65	75.65	75.65
城市维护建设	7%	5.30	5.30	5.30	5.30	5.30
教育附加	3%	2.27	2.27	2.27	2.27	2.27
地方教育附加	2%	1.51	1.51	1.51	1.51	1.51
企业所得税	25%	211.22	211.22	211.22	211.22	211.22
税费合计		295.95	295.95	295.95	295.95	295.95

续表

项目	税率	2043	2044	2045	2046	合计
增值税	3%	75.65	75.65	75.65	75.65	1,513.00

城市维护建设	7%	5.30	5.30	5.30	5.30	106.00
教育附加	3%	2.27	2.27	2.27	2.27	45.40
地方教育附加	2%	1.51	1.51	1.51	1.51	30.20
企业所得税	25%	211.22	211.22	231.32	298.92	4,435.62
税费合计		295.95	295.95	316.05	383.65	6,130.22

#### (四) 项目收益与融资平衡情况

根据上述项目总投资、运营成本、收入情况、偿债资金来源，通过对项目净现金流的测算，本项目在建设及运营期内资金充足，具体情况如下：

#### 项目现金流量表

单位：万元

项目	2025	2026	2027	2028	2029	2030
现金流入						
资本金流入	2,100.00	2,100.00				
债券资金流入	7,000.00	9,500.00				
运营收入	-	-	2,521.74	2,521.74	2,521.74	2,521.74
小计	9,100.00	11,600.00	2,521.74	2,521.74	2,521.74	2,521.74
现金流出						
固定资产流出	9,100.00	11,600.00				
发行费用						
运营成本	-	-	91.98	91.98	91.98	91.98
相关税费	-	-	112.50	431.52	220.30	220.30
债券利息	80.40	350.80	540.80	540.80	540.80	540.80
债券本金						
小计	9,180.40	11,950.80	745.28	1,064.30	853.08	853.08
净现金流量	-80.40	-350.80	1,776.46	1,457.44	1,668.66	1,668.66
累计现金流量	-80.40	-431.20	1,345.26	2,802.70	4,471.36	6,140.02

续表

项目	2031	2032	2033	2034	2035	2036
现金流入						
资本金流入						
债券资金流入						
运营收入	2,521.74	2,521.74	2,521.74	2,521.74	2,521.74	2,521.74
小计	2,521.74	2,521.74	2,521.74	2,521.74	2,521.74	2,521.74
现金流出						
固定资产流出						

发行费用						
运营成本	91.98	91.98	91.98	91.98	91.98	91.98
相关税费	220.30	220.30	220.30	220.30	220.30	220.30
债券利息	540.80	540.80	540.80	540.80	540.80	540.80
债券本金	-	-	-	-	-	-
小计	853.08	853.08	853.08	853.08	853.08	853.08
净现金流量	1,668.66	1,668.66	1,668.66	1,668.66	1,668.66	1,668.66
累计现金流量	7,808.68	9,477.34	11,146.00	12,814.66	14,483.32	16,151.98

续表

项目	2037	2038	2039	2040	2041	2042
现金流入						
资本金流入						
债券资金流入						
运营收入	2,521.74	2,521.74	2,521.74	2,521.74	2,521.74	2,521.74
小计	2,521.74	2,521.74	2,521.74	2,521.74	2,521.74	2,521.74
现金流出						
固定资产流出						
发行费用						
运营成本	91.98	91.98	91.98	91.98	91.98	91.98
相关税费	220.30	220.30	220.30	220.30	220.30	220.30
债券利息	540.80	540.80	540.80	540.80	540.80	540.80
债券本金	-	-	-	-	-	-
小计	853.08	853.08	853.08	853.08	853.08	853.08
净现金流量	1,668.66	1,668.66	1,668.66	1,668.66	1,668.66	1,668.66
累计现金流量	17,820.64	19,489.30	21,157.96	22,826.62	24,495.28	26,163.94

续表

项目	2043	2044	2045	2046	合计
现金流入					
资本金流入					4,200.00
债券资金流入					16,500.00
运营收入	2,521.74	2,521.74	2,521.74	2,521.74	50,434.80
小计	2,521.74	2,521.74	2,521.74	2,521.74	71,134.80
现金流出					-
固定资产流出					20,700.00
发行费用					-
运营成本	91.98	91.98	91.98	91.98	1,839.60
相关税费	220.30	220.30	240.40	308.00	4,617.22
债券利息	540.80	540.80	460.40	190.00	10,816.00
债券本金	-	-	7,000.00	9,500.00	16,500.00
小计	853.08	853.08	7,792.78	10,089.98	54,472.82
净现金流量	1,668.66	1,668.66	-5,271.04	-7,568.24	16,661.98

累计现金流量	27,832.60	29,501.26	24,230.22	16,661.98	
--------	-----------	-----------	-----------	-----------	--

### （五）资金的稳定性

根据专项债券发行计划，经测算，项目累计现金流量为 16,661.98 万元，项目资金稳定性可靠，还本付息资金具有一定稳定性与风险抵抗能力。

## 八、评估结论

### 1.计算债券本息覆盖倍数

债券存续期内，本项目经营活动预计净收益为 43,977.98 万元，融资本息为 27,316.00 万元（本金 16,500.00 万元，利息 10,816.00 万元），覆盖倍数为 1.61，能够项目收益与融资自求平衡。

### 2.进行覆盖倍数的敏感性分析

本期债券覆盖倍数是考虑现行市场环境进行的测算，由于未来经济发展存在不确定的，基于谨慎性原则，对债券存续期内收入和利率波动进行了敏感性分析，具体情况如下：

项目债券本息偿还能力评估表

单位：万元

敏感性分析	变动比例		
	-5%	0%	5%
偿债资金合计	42,893.59	43,977.98	43,977.98
经营净收益	42,893.59	43,977.98	43,977.98
债券还本付息额	27,316.00	27,316.00	27,856.80
经营收入偿还的债券本息额	27,316.00	27,316.00	27,856.80
债券本息覆盖率	1.57	1.61	1.58

### 3.就专项债本息覆盖情况明确意见

综上所述，该项目财务指标良好，能够产生持续稳定的现金流入，



且现金流入能够覆盖专项债还本付息的规模，从财务角度上分析投资具备可行性。

## 九、附件

- 1.项目投资评估明细表
- 2.项目运营成本明细表
- 3.项目利润表
- 4.项目投资现金流量表
- 5.本息覆盖倍数及敏感性分析表

(此页无正文)

瑞立（雄安）会计师事务所有限公司 中国注册会计师：



中国·石家庄

中国注册会计师：



2025年12月16日

附件 1:

### 投资估算表

单位：万元

项目名称	金额	占比
工程费用	15,893.86	76.78%
工程建设其他费用	3,136.06	15.15%
预备费	1,670.08	8.07%
合计	20,700.00	100.00%

附件 2:

项目运营成本明细表

单位：万元

项目	2027	2028	2029	2030	2031	2032
污水处理厂运营成本	80.00	80.00	80.00	80.00	80.00	80.00
广告位维护费	11.98	11.98	11.98	11.98	11.98	11.98
合计	91.98	91.98	91.98	91.98	91.98	91.98

续表

项目	2033	2034	2035	2036	2037
污水处理厂运营成本	80.00	80.00	80.00	80.00	80.00
广告位维护费	11.98	11.98	11.98	11.98	11.98
合计	91.98	91.98	91.98	91.98	91.98

续表

项目	2038	2039	2040	2041	2042
污水处理厂运营成本	80.00	80.00	80.00	80.00	80.00
广告位维护费	11.98	11.98	11.98	11.98	11.98
合计	91.98	91.98	91.98	91.98	91.98

续表

项目	2043	2044	2045	2046	总计
污水处理厂运营成本	80.00	80.00	80.00	80.00	1,600.00
广告位维护费	11.98	11.98	11.98	11.98	239.60
合计	91.98	91.98	91.98	91.98	1,839.60

## 附件 3:

## 项目利润表

单位: 万元

项目/年份	2025	2026	2027	2028	2029	2030
一、经营收入/成本/税金						
1.项目收入	-	-	2,521.74	2,521.74	2,521.74	2,521.74
2.项目成本	-	-	91.98	91.98	91.98	91.98
3.税金及附加	-	-	9.08	9.08	9.08	9.08
4.利息折旧及摊销前利润	-	-	2,420.68	2,420.68	2,420.68	2,420.68
二、折旧与摊销						
1.总折旧和摊销			1,035.00	1,035.00	1,035.00	1,035.00
2.息税前利润	-	-	1,385.68	1,385.68	1,385.68	1,385.68
三、利息支出						
1.利息费用	80.40	350.80	540.80	540.80	540.80	540.80
2.税前利润	-80.40	-350.80	844.88	844.88	844.88	844.88
四、企业所得税		-	103.42	422.44	211.22	211.22
五、净利润/净亏损	-80.40	-350.80	741.46	422.44	633.66	633.66

续表

项目/年份	2031	2032	2033	2034	2035	2036
一、经营收入/成本/税金						
1.项目收入	2,521.74	2,521.74	2,521.74	2,521.74	2,521.74	2,521.74
2.项目成本	91.98	91.98	91.98	91.98	91.98	91.98
3.税金及附加	9.08	9.08	9.08	9.08	9.08	9.08
4.利息折旧及摊销前利润	2,420.68	2,420.68	2,420.68	2,420.68	2,420.68	2,420.68
二、折旧与摊销						
1.总折旧和摊销	1,035.00	1,035.00	1,035.00	1,035.00	1,035.00	1,035.00
2.息税前利润	1,385.68	1,385.68	1,385.68	1,385.68	1,385.68	1,385.68
三、利息支出						
1.利息费用	540.80	540.80	540.80	540.80	540.80	540.80
2.税前利润	844.88	844.88	844.88	844.88	844.88	844.88
四、企业所得税	211.22	211.22	211.22	211.22	211.22	211.22
五、净利润/净亏损	633.66	633.66	633.66	633.66	633.66	633.66

续表

项目/年份	2037	2038	2039	2040	2041	2042
一、经营收入/成本/税金						
1.项目收入	2,521.74	2,521.74	2,521.74	2,521.74	2,521.74	2,521.74
2.项目成本	91.98	91.98	91.98	91.98	91.98	91.98
3.税金及附加	9.08	9.08	9.08	9.08	9.08	9.08
4.利息折旧及摊销前利润	2,420.68	2,420.68	2,420.68	2,420.68	2,420.68	2,420.68

二、折旧与摊销						
1.总折旧和摊销	1,035.00	1,035.00	1,035.00	1,035.00	1,035.00	1,035.00
2.息税前利润	1,385.68	1,385.68	1,385.68	1,385.68	1,385.68	1,385.68
三、利息支出						
1.利息费用	540.80	540.80	540.80	540.80	540.80	540.80
2.税前利润	844.88	844.88	844.88	844.88	844.88	844.88
四、企业所得税	211.22	211.22	211.22	211.22	211.22	211.22
五、净利润/净亏损	633.66	633.66	633.66	633.66	633.66	633.66

续表

项目/年份	2043	2044	2045	2046	总计
一、经营收入/成本/税金					
1.项目收入	2,521.74	2,521.74	2,521.74	2,521.74	50,434.80
2.项目成本	91.98	91.98	91.98	91.98	1,839.60
3.税金及附加	9.08	9.08	9.08	9.08	181.60
4.利息折旧及摊销前利润	2,420.68	2,420.68	2,420.68	2,420.68	48,413.60
二、折旧与摊销					-
1.总折旧和摊销	1,035.00	1,035.00	1,035.00	1,035.00	20,700.00
2.息税前利润	1,385.68	1,385.68	1,385.68	1,385.68	27,713.60
三、利息支出					-
1.利息费用	540.80	540.80	460.40	190.00	10,816.00
2.税前利润	844.88	844.88	925.28	1,195.68	16,897.60
四、企业所得税	211.22	211.22	231.32	298.92	4,435.62
五、净利润/净亏损	633.66	633.66	693.96	896.76	12,461.98

## 附件 4:

## 项目现金流量表

单位: 万元

项目	2025	2026	2027	2028	2029	2030
现金流入						
资本金流入	2,100.00	2,100.00				
债券资金流入	7,000.00	9,500.00				
运营收入	-	-	2,521.74	2,521.74	2,521.74	2,521.74
小计	9,100.00	11,600.00	2,521.74	2,521.74	2,521.74	2,521.74
现金流出						
固定资产流出	9,100.00	11,600.00				
发行费用						
运营成本	-	-	91.98	91.98	91.98	91.98
相关税费	-	-	112.50	431.52	220.30	220.30
债券利息	80.40	350.80	540.80	540.80	540.80	540.80
债券本金						
小计	9,180.40	11,950.80	745.28	1,064.30	853.08	853.08
净现金流量	-80.40	-350.80	1,776.46	1,457.44	1,668.66	1,668.66
累计现金流量	-80.40	-431.20	1,345.26	2,802.70	4,471.36	6,140.02

续表

项目	2031	2032	2033	2034	2035	2036
现金流入						
资本金流入						
债券资金流入						
运营收入	2,521.74	2,521.74	2,521.74	2,521.74	2,521.74	2,521.74
小计	2,521.74	2,521.74	2,521.74	2,521.74	2,521.74	2,521.74
现金流出						
固定资产流出						
发行费用						
运营成本	91.98	91.98	91.98	91.98	91.98	91.98
相关税费	220.30	220.30	220.30	220.30	220.30	220.30
债券利息	540.80	540.80	540.80	540.80	540.80	540.80
债券本金	-	-	-	-	-	-
小计	853.08	853.08	853.08	853.08	853.08	853.08
净现金流量	1,668.66	1,668.66	1,668.66	1,668.66	1,668.66	1,668.66
累计现金流量	7,808.68	9,477.34	11,146.00	12,814.66	14,483.32	16,151.98

续表

项目	2037	2038	2039	2040	2041	2042
现金流入						

资本金流入						
债券资金流入						
运营收入	2,521.74	2,521.74	2,521.74	2,521.74	2,521.74	2,521.74
小计	2,521.74	2,521.74	2,521.74	2,521.74	2,521.74	2,521.74
现金流出						
固定资产流出						
发行费用						
运营成本	91.98	91.98	91.98	91.98	91.98	91.98
相关税费	220.30	220.30	220.30	220.30	220.30	220.30
债券利息	540.80	540.80	540.80	540.80	540.80	540.80
债券本金	-	-	-	-	-	-
小计	853.08	853.08	853.08	853.08	853.08	853.08
净现金流量	1,668.66	1,668.66	1,668.66	1,668.66	1,668.66	1,668.66
累计现金流量	17,820.64	19,489.30	21,157.96	22,826.62	24,495.28	26,163.94

续表

项目	2043	2044	2045	2046	合计
现金流入					
资本金流入					4,200.00
债券资金流入					16,500.00
运营收入	2,521.74	2,521.74	2,521.74	2,521.74	50,434.80
小计	2,521.74	2,521.74	2,521.74	2,521.74	71,134.80
现金流出					-
固定资产流出					20,700.00
发行费用					-
运营成本	91.98	91.98	91.98	91.98	1,839.60
相关税费	220.30	220.30	240.40	308.00	4,617.22
债券利息	540.80	540.80	460.40	190.00	10,816.00
债券本金	-	-	7,000.00	9,500.00	16,500.00
小计	853.08	853.08	7,792.78	10,089.98	54,472.82
净现金流量	1,668.66	1,668.66	-5,271.04	-7,568.24	16,661.98
累计现金流量	27,832.60	29,501.26	24,230.22	16,661.98	



附件 5:

本息覆盖倍数及敏感性分析表

单位: 万元

敏感性分析	变动比例		
	-5%	0%	5%
偿债资金合计	42,893.59	43,977.98	43,977.98
经营净收益	42,893.59	43,977.98	43,977.98
债券还本付息额	27,316.00	27,316.00	27,856.80
经营收入偿还的债券本息额	27,316.00	27,316.00	27,856.80
债券本息覆盖率	1.57	1.61	1.58



# 营业执照

扫描二维码登录  
“国家企业信用  
信息公示系统”  
了解更多登记、  
备案、许可、监  
管信息。



副本编号: 1 - 1  
(副 本)

统一社会信用代码

91130104765165720F



名称 瑞立(雄安)会计师事务所有限公司  
类型 有限责任公司(自然人投资或控股)

法定代表人 杨丽华

注册资本 叁佰万元整

成立日期 2004年07月15日

住所 中国(河北)自由贸易试验区雄安片区雄  
安新区中关村科技园A6楼12层1202-2

经营范围 许可项目: 注册会计师业务。(依法须经批准的项目, 经相  
关部门批准后方可开展经营活动, 具体经营项目以相关部门  
批准文件或许可证件为准) 一般项目: 企业管理咨询。(除  
依法须经批准的项目外, 凭营业执照依法自主开展经营活动)



登记机关

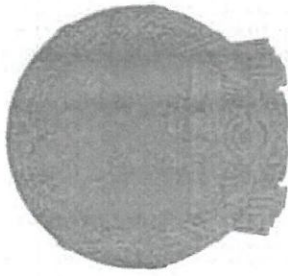

会计师事务所  
执业证书



名称：瑞立（雄安）会计师事务所有限公司

首席合伙人：杨丽华

主任会计师：中国（河北）自由贸易试验区雄安新区雄安新区中关村科技园A6楼12层1202-2

组织形式：有限责任公司

执业证书编号：13010009

批准执业文号：冀财会[2004]42号

批准执业日期：2004年6月24日

说明

- 1、《会计师事务所执业证书》是证明持有人经财政部门依法审批，准予执行注册会计师法定业务的凭证。
- 2、《会计师事务所执业证书》记载事项发生变动的，应当向财政部门申请换发。
- 3、《会计师事务所执业证书》不得伪造、涂改、出租、出借、转让。
- 4、会计师事务所终止或执业许可注销的，应当向财政部门交回《会计师事务所执业证书》。



河北省财政厅

行政审批专用章

130104892256

2025年9月4日



中华人民共和国财政部制



与原件一致  
再复印无效



姓名	陈情情
Full name	
性别	女
Sex	
出生日期	1986-01-01
Date of birth	
工作单位	河北瑞立会计师事务所有限公司
Working unit	
身份证号码	130133198601011222
Identity card No.	



与原件一致  
再复印无效

证书编号:  
No. of Certificate

130100090033

批准注册协会:  
Authorized Institute of CPAs

河北省注册会计师协会

发证日期:  
Date of Issuance

2020 年 04 月 28 日

年度检验登记  
Annual Renewal Registration

本证书经检验合格, 继续有效一年。  
This certificate is valid for another year after  
this renewal.



陈信信 2022



陈信信 130100090033

年 月 日  
/y /m /d

注册会计师工作单位变更事项登记  
Registration of the Change of Working Unit by a CPA

同意调出  
Agree the holder to be transferred from

河北瑞之

事务所  
CPAs

转出协会盖章  
Stamp of the transfer-out Institute of CPAs  
2014 年 1 月 5 日  
/y /m /d

同意调入  
Agree the holder to be transferred to

瑞之 (盖章)

事务所  
CPAs

转入协会盖章  
Stamp of the transfer-in Institute of CPAs

2014 年 12 月 5 日  
/y /m /d

注册会计师工作单位变更事项登记  
Registration of the Change of Working Unit by a CPA

同意调出  
Agree the holder to be transferred from

事务所  
CPAs

转出协会盖章  
Stamp of the transfer-out Institute of CPAs  
年 月 日  
/y /m /d

同意调入  
Agree the holder to be transferred to

事务所  
CPAs

与原件一致  
再复印无效

转入协会盖章  
Stamp of the transfer-in Institute of CPAs

年 月 日  
/y /m /d



与原件一致  
再复印无效



姓名 杨丽华  
Full name \_\_\_\_\_  
性别 女  
Sex \_\_\_\_\_  
出生日期 1985-11-29  
Date of birth \_\_\_\_\_  
工作单位 河北瑞立会计师事务所有限公司  
Working unit \_\_\_\_\_  
身份证号码 130481198511292726  
Identity card No. \_\_\_\_\_

与原件一致  
再复印无效

证书编号:  
No. of Certificate

130100090028

批准注册协会:  
Authorized Institute of CPAs

河北省注册会计师协会

发证日期:  
Date of Issuance

2017年05月16日

年度检验  
Annual Renewal Reg.



本证书经检验合格, 继续有效一年。  
This certificate is valid for another year after  
this renewal.



日  
/d

/m,

ly



# 年度检验登记

## Annual Renewal Registration



继续有效一年。  
another year after



3a080935a97a583c

年 /y 月 /m 日 /d

# 年度检验登记

## Annual Renewal Registration

本证书经检验合格，继续有效一年。  
This certificate is valid for another year after this renewal.

与原件一致  
再复印无效

年 /y 月 /m 日 /d

同意转入河北瑞立

2019.6.11P  
注册会计师工作单位变更事项登记  
Registration of the Change of Working Unit by a CPA

同意调出 转所专用章  
Agree the holder to be transferred from

与原件一致  
再复印无效

河北瑞立

事务所  
CPAs



同意调入  
Agree the holder to be transferred to

中天运河北分所

事务所  
CPAs

转入协会盖章  
Stamp of the transfer-in Institute of CPAs

年 月 日  
/y /m /d

同意转入河北华泰联合

2022.2.9  
注册会计师工作单位变更事项登记  
Registration of the Change of Working Unit by a CPA

同意调出 转所专用章  
Agree the holder to be transferred from

中天运河北分所

事务所  
CPAs

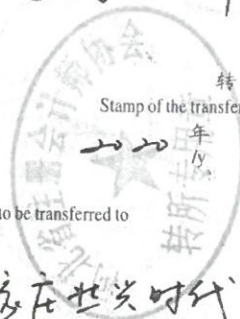

同意调入  
Agree the holder to be transferred to

石家庄共兴时代

事务所  
CPAs

转入协会盖章  
Stamp of the transfer-in Institute of CPAs

2020 年 8 月 6 日  
/y /m /d

注册会计师工作单位变更事项登记  
Registration of the Change of Working Unit by a CPA

同意调出  
Agree the holder to be transferred from

石家庄冀兴时代

事务所  
CPAs

转出协会盖章  
Stamp of the transfer-out Institute of CPAs

同意调入  
Agree the holder to be transferred to

河北南瞻

转入协会盖章  
Stamp of the transfer-in Institute of CPAs

2021 年 12 月 20 日  
/y /m /d

与原件一致 同东转入 陈云(签字)

注册会计师执业证书 2021.12.20

- 一、注册会计师执行业务，必要时须向委托方出示本证书。
- 二、本证书只供专用，不得转让、涂改。
- 三、注册会计师停止执行法定业务时，应将本证书缴还主管注册会计师协会。
- 四、本证书如遗失，应立即向主管注册会计师协会报告，登报声明作废后，办理补发手续。

#### NOTES

1. When practising, the CPA shall show the client this certificate when necessary.
2. This certificate shall be exclusively used by the holder. No transfer or alteration shall be allowed.
3. The CPA shall return the certificate to the competent Institute of CPAs when the CPA stops conducting statutory business.
4. In case of loss, the CPA shall report to the competent Institute of CPAs immediately and go through the procedure of reissue after making an announcement of loss on the newspaper.